

VI. 부속기관

- ▶ 중앙박물관
- ▶ 자연사박물관
- ▶ 신문·방송국
- ▶ 인문학술원
- ▶ 기독교문화연구원
- ▶ 과학기술법연구원
- ▶ 평생교육원
- ▶ 한국어학당

중앙박물관

1. 설립목적

중앙박물관은 1982년 6월 개관한 이래 현재 470여명의 전시실을 갖추고 선사시대부터 현대에 이르기까지 약 7,000여점의 다양한 자료를 축적함으로써 명실상부한 종합박물관의 면모를 갖추고 있다.

본 박물관의 특색은 역사, 고고, 민속, 예술 등에 관한 자료를 수집, 정리, 보존 전시하고 이들을 조사·연구하여 문화 예술 및 학문의 발전과 일반 대중의 문화교육에 이바지하는 한편, 기독교 대학의 한 기관으로서 기독교 전래과정 및 발전사를 체계적으로 파악할 수 있도록 그 자료를 수집·보존하는데 주력하고 있다. 또한 지역적인 특성을 살려 충청지역 전래의 고고·민속유물 등의 자료를 수집하여 보존 전시하면서 전통적인 생활 문화를 복원하여 그 소중한 가치를 연구 발표하고, 동시에 관련 학계에 널리 공람하게 하여 향토문화 발전에 이바지하는데 있다.

2. 전시내용

1) 종합전시실

구석기시대 석기유물부터 조선시대 백자에 이르기까지 토기류, 자기류, 와전류, 금속류 등 각종 고고유물을 통시대적으로 전시하여 한국의 문화 변천상을 전반적으로 파악할 수 있도록 전시하였다.

2) 백제토기 요지실

충북 진천군 삼릉리 및 산수리 일대 가마터에서 발굴조사된 각종 유물과 백제초기 토기가마를 실물크기로 복원하여 전시하였다.

3) 백제토기실

대전·충남의 지역적인 특수성을 살려 찬란했던 백제 문화의 일면을 생생히 볼 수 있도록 토기류를 중심으로 한성시기 토기, 웅진시기 토기, 사비시기 토기 등으로 구분하여 시기에 따라 변모한 백제 토기를 이해하도록 전

시하였다.

4) 문헌 자료실

통과의례와 관련된 조선시대의 각종 문헌 자료들이 전시되어 있다. 특히 충청지역 역사 문헌들이 중점적으로 전시되어 이 지역의 일상 생활사를 이해할 수 있다. 또한 동학혁명과 관련된 일부 사료들도 전시하였다.

5) 기독교 선교 자료실

1892년부터 미국 남장로교 소속 선교사들의 한국선교 활동, 교육사업, 의료사업 등에 대한 기록 및 자료들을 지역별로 나누어 수집 전시하였다. 아울러 본 대학 발전사도 한눈에 볼 수 있게 전시하였다.

6) 민속실

우리 선조들이 사용했던 각종 생활용품들을 전시하여 전통 생활 문화의 모습을 한눈에 볼 수 있게 하였다.

3. 활동내용

- 일반 전시 및 특별 전시
- 자료의 수집, 정리, 연구, 보관, 관리
- 문화유적의 지표조사 및 발굴조사
- 각종 보고서 및 연구지 『고고와 민속』 발간
- 박물관 교양강좌 개최

4. 박물관 관람안내

정기개관 : 매주 월, 수, 금요일(10:00~16:00)

휴 관 : 1) 국정공휴일 및 토·일요일, 방학기간
(단 요청시 토요일 개방가능)

2) 유물보존상 부득이할 때

위 치 : 본교 법과대학 4층, 5층

5. 소장품 현황

(단위 : 점)

| 구분 | 토도류 | 금속류 | 석물류 | 민속류 | 고사· 고문서 | 회화 및 조소 | 모조품 | 합 계 |
|-----|-------|-----|-----|-----|------------|------------|-----|-------|
| 합 계 | 2,863 | 247 | 102 | 713 | 2,625 | 109 | 58 | 6,717 |

자연사박물관

1. 목 적

자연사 박물관은 약 30억년 동안의 긴 진화와 역사를 통하여 이루어진 현존 생물의 다양성을 이해하고 생명 현상의 보편적 법칙인 생물 종간의 계통과 유연 관계를 밝히는 자연사 연구를 바탕으로 국내외에 존재하는 생물, 그리고 인류를 포함한 고생물·화석·지질을 포함한 환경 자료들을 수집하여 동정·분류하고 연구발표 함으로써 자연사 연구의 발전과 아울러 우리 대학인 뿐만 아니라 지역사회, 초·중·고 학생들에게 자연과학에 대한 관심을 높이고 지역사회에 이바지할 목적으로 1983년 4월에 개관되었다.

현재 180여평의 규모로 포유류, 조류, 해양동물, 식물, 어패류, 곤충, 화석, 광석 100,000여점이 계통학적으로 분류 전시되어 있는 전문박물관이다.

2. 전시내용

1) 포유류 전시관

반달곰을 비롯하여 34종 68점의 다양한 종들이 조화있게 전시되어 있다.

2) 조류 전시관

한국산과 외국산 조류를 포함하여 223종 615점이 전시되어 있으며, 이들중 따오기, 검독수리, 두루미, 원앙이, 소쩍새등 천연기념물 37종 66점이 전시되어 있다.

3) 해양동물 및 어패류 전시관

액침 및 건조표본과 박제표본을 포함하여 19,497점이 전시되어 있으며, 미국, 대만, 필리핀 패류들을 한눈에 비교할 수 있다.

4) 식물전시관

한국산 관속식물 1,059분류군 47,450점이 분류 체계별로 소장되어 있으며, 식물중에 따라 다양한 이름과 그 활용방법이 전시되어 있다.

5) 광물 암석관

파충류 및 동·식물화석 736점을 포함하여 국내·외 암석 및 광석이 전시되어 있다.

6) 어류 생태전시관

해양 어류의 생태를 한눈에 볼 수 있도록 전시되어 생동감 있는 해양 어류의 생태를 느낄 수 있다.

3. 활동 내용

1) 전 시

- 상설전시 : (월 ~ 금 10:00~16:00)

위치 : 한남대학교 법과대학 5층

- 특별전시

2) 연구활동

- 채집 및 자료조사

- 동정, 분류 및 연구발표

- 연구결과 종합출판

3) 교 육

- 교사 및 학생교육

- 자연교실 운영

4. 수장표본 현황

※ 총계 : 109,243점(동정, 분류된 자료만 기입함)

| 종류 | 식물 | 해양동물 | 곤충 | 어류 | 파충류 |
|----|--------|--------|--------|-----|------|
| 점수 | 47,450 | 19,497 | 40,000 | 778 | 66 |
| 종류 | 조류 | 양서류 | 포유류 | 화석류 | 암석광물 |
| 점수 | 615 | 33 | 68 | 268 | 468 |

신문·방송국

■ 대학신문사 ■

1. 설립 배경 및 연혁

대학신문사는 “신속 · 정확 · 공정” 이란 사시 아래 학내 · 여론 수렴과 대학문화 창달에 기여함을 목적으로 한다. 대학신문 창간호는 1957년 5월 1일 “대전대학보”란 제호로 발간되었고, 1963년 1월 5일에는 “대학뉴스”호의 발간으로 제1회 졸업생 학사고시 100% 합격(전국1위)을 신속하게 보도했다. 동년 7월 1일 제호를 “大田大學報”로 변경(제4호), 1964년부터 초 · 중 · 고 문예백일장, 국제문화연구 강연회를 주최하는 등 대학언론으로서의 본격적인 발전을 하였다.

1968년 6월 12일 제22호부터 가로쓰기 체제로 개편, 제23호부터는 월간으로 발행하였으며 1969년 3월 25일 “대전대신문”으로 제호 변경, 4월 25일 제1회 대전대 학예상을 제정하였다.

1971년에는 서울 숭실대와 병합됨에 따라 “대전대신문(지령46호)” 과 “승전학보(지령132호)” 를 통합하여 제1호인 “승전대학신문” 제 179호를 발행하였다.

1978년 4월 10일 제296호부터 주간 발행을 거쳐 1979년 4월 12일 제 314호부터 주간 발행을 하게 되었다.

1983년 서울 캠퍼스와 분리가 결정되자 제394호를 “한남대학신문” 으로 제호 변경하여 발행, 1983년 5월 10일자로 본보 지령 400호를 돌파, 이를 기념하여 한남대학신문 명칼럼선 “한남의 맥” 을 발간하였다. 이어 1992년 3월 2일 지령600호를 발간, 기념논문집 “대동정신의 탐구”를 발간하였다.

1993년 8월 10일 한남대학신문 축쇄판 제1권(창간호~제280호), 1995년 8월 10일 축쇄판 제2권(제281호~제436호)을 발간하였다. 1996년 11월 11일 한남대학신문 지령 700호를 돌파하고 축쇄판 제3권(제437호~제575호)을 발간하였다. 2001년 11월 26일 한남대학신문 지령 800호를 돌파하고 이를 기념하여 한남문학상을 시상하였다. 2003년 9월 1일에는 ‘한남대학신문’ 축쇄판 제4권(제576~제704호)를 발간하였고, 2004년 5월에 ‘한남대학신

문’ 축쇄판 제5권(제705호~제821호)을 발간, 지령 900호를 돌파, 이를 기념하여 한남문학상을 시상하였다.

본사는 학내 · 외에서 일어나는 제반 사항을 취재 · 보도와 함께 교수 · 학생논문, 특집, 문예 등을 게재하여 저널리즘과 아카데미즘의 조화에 노력하고 있다.

2. 조 직

대학신문사에 발행인인 총장을 비롯하여 주간, 전문위원, 조교, 편집국장, 학생기자 및 각 단대 1인의 교수로 구성된 편집지도위원이 있다.

3. 주요 활동 및 행사

- 1) 기사의 취재 및 작성
- 2) 학교 홍보 지원
- 3) 신문 편집 및 발간
- 4) 교내신문 배포 및 외부발송
- 5) 수습기자 선발 및 학생기자 교육
- 6) 한남문학상(시, 소설), 독서감상문 현상 모집
- 7) 하계 · 동계수련회 실시
- 8) 홈페이지 운영
- 9) 기타 위의 각 호에 부수되는 활동

4. 지면소개

- 1면: 종합보도, 명암단상
- 2면: 사설, 대학보도, 만화, 신문고
- 3면: 사회, 만평
- 4,5면 특집: 집중탐구, 강의록, 리얼한남
- 6면: 참여만만, 여론, 사람과 사람
- 7면: 참여만만, 눈빛, 오정골 메아리
- 8면: 문화, 길잡이

5. 이용 안내

- 1) 대학신문사 홈페이지 (<http://news.hannam.ac.kr>)를 통해 매주 발행되는 한남대학교 신문 및 신문사 현황, 기자소개, 전국대학교 신문 등을 살펴볼 수 있

다.

- 2) 신문배포: 한남대학신문은 매주 월요일 중앙도서관 및 각 교사 현관에 설치된 신문 배포대를 통해 학생들에게 배포되며, 교수 휴게실 및 개인 우편함을 통해 교수 및 직원에게 전달된다.
- 3) 광고계제: 교내를 범위로 구성원들의 활동과 관계가 있는 광고는 담당부서의 확인을 거쳐 본사에서 접수하여 무료로 게재된다. 교외 광고는 신문사 기준에 따라 확인 후 유로로 게재된다.
- 4) 원고투고: 본사 편집실에서 접수받으며 정선하여 신문에 게재된 원고에 한하여 소정의교료를 지급하고 있다. 단 투고된 원고는 반환하지 않는다.
- 5) 원고료 지급: 신문에 게재된 지 1주일 후 본사 편집실에서 지급하며 인장과 학생증을 지참하여야 한다.

■ 대학방송국(H. N. B. S) ■

1. 설립 배경 및 연혁

본교 방송국은 성실, 신속, 정확, 인화, 단결이라는 국훈 아래 대학 내의 건진한 학풍진작과 교양 및 정서함양, 올바른 언론 창달을 목적으로 1965년 3월 T.J.B.S (Taejon College Broadcasting Station)로 시작하여 유능한 방송인을 배출하기에 이르렀다. 학교 통합 당시 그 맥이 이어지지 못하는 진통을 겪다가 1974년 4월 S.T.B.S(Soongjon University at Taeion Broadcasting Station)로 교내 유선 방송을 재개, 동년 11월에는 KBS 주최 반공 방송드라마 경연대회에서 최우수상, 연기상, 연출상 등을 수상하여 충청 지역에서 가장 먼저 개국했던 진면목을 과시하였다. 그 후 계속적으로 불우이웃돕기, 자선음악회, 강연회, 공개방송, 가요제, 방송제 등을 주최하여 대학문화 창달과 지역 사회의 발전을 위한 대학 언론으로 성장하였다.

1982년 서울 캠퍼스가 분리되고, 다음 해인 1983년 3월부터는 호출부호를 H.N.B.S(Han Nam University Broadcasting station)로 개칭하여 새로운 출발을 맞이하게 되었다. 1986년 11월 대전지역 방송인 연합회(T.U.B.A)에서 공동 주최한 방송제에서 종합대상을 수상했으며 1988년부터는 방송국에서 주최하는 각종 행사에

영상 매체를 도입하여 1992년 2학기에는 영상(TV)을 이용한 실험 방송을 주 단위로 실시하기에 이르렀다. 이후 6년간 교내 유선망 설치를 통해 각 단대 어느 곳에서도 영어(CNN), 프랑스어(TV5), 독일어(BS1), 일본어(NHK), 중국어(CCTV) 방송을 시청할 수 있으며 지난 2000년 4월 12월 영상 방송을 개국함으로써 채널 9번을 통해 월요일부터 금요일까지 다양한 프로그램을 학우들에게 물론 교내 교수와 교직원이 시청할 수 있게 되었다.

2. 조 직

대학방송국에는 방송인인 총장을 비롯하여 주간, 전문위원, 조교, 방송국장, 방송부국장, 국원으로 구성되어 있다.

3. 프로그램 소개

| | 월요일 | 화요일 | 수요일 | 목요일 | 금요일 |
|---|--------------------|---------------|------------------|-----------------|------------------|
| 아침정규방송 (8:30-9:00) | 청림오솔길 | | | | |
| 점심정규방송 (12:15-12:45) | Happy Talk | Music Q | POP 카운트 다운 | 하나님 의 은혜로 | JOB아라 취업 |
| 저녁정규방송 (5:55-6:00) 저녁 (05:20-5:55) | Movie& Director | 기차 밖 세상 | 성공을 말하다 | 너나들 이 | HNBS 동의보 감 |
| | HNBS 뉴스 | | | | |

(오디오 방송)

◆ 방송 프로그램 소개

- ☞ 청림오솔길 : 우리 대학방송국의 30년 넘게 간판프로그램으로써 성장해온 아침 정규방송으로 유익한 정보와 경음악 위주의 선곡으로 학우들에게 사랑받는 아침교양정보 프로그램
- ☞ HNBS뉴스 : 학내의 사건 사고와 이슈가 되는 행사 소식을 학우들에게 신속·정확하게 전달하는 프로그램
- ☞ Happy Talk : 매주 학우들을 초대해 친구에게 사과할 일, 감사할 일 또는 짝사랑하는 사람에게 고백을 하거나 커플끼리 같이 출연하여 추억을 쌓을 수 있는 장을 마련하여 학우들과 함께 방송을 만들어 나

가는 프로그램

- ☞ Music Q : 점심시간에 신나는 노래, 기분 좋게 하는 노래, 마음이 따뜻해지는 노래 등을 선곡하여 들려주고, 학우들이 보내준 사연과 신청곡도 함께 소개해주는 프로그램
- ☞ POP 카운트 다운 : 매주 금요일에 집계되어 일주일 동안 선정되는 빌보드차트를 정리하여 이슈가 되고 있는 POP에 대해 소개하며 들려주는 프로그램.
- ☞ 하나님의 은혜로 : 기독교 정신을 바탕으로 진리·자유·봉사의 교훈아래 반세기를 성장해 온 우리학교는 'New Vision 2012, 기독교와 첨단인 조화'라는 새로운 비전을 지향하고 있는 바 학우들이 기독교에 대해 거부감없이 좀 더 친숙할 수 있도록 도와주는 프로그램
- ☞ Movie& Director : 영화의 주인공이나 유명한 영화감독, 대표작품 이외에 우리가 잘 모르지만 의미 있는 영화와 영화감독, 영화인들이 많다. 따라서 이 프로그램은 우리들에게 잘 알려지지 않은 영화감독과 영화, 영화인에 대해서 소개하여 학우들에게 폭넓은 영화지식을 제공해준다.
- ☞ 기차 밖 세상 : 새로운 마음으로 시작하는 새 학기. 학우들에게 기차로 다니면 좋은 여행코스에 대해 정보를 제공함으로써 기차 여행의 백미를 전하는 프로그램
- ☞ 성공을 말하다 : '성공'에 대해서 사람들이 지대한 관심을 가지는 요즘 학우들에게도 성공한 사람들의 노력과 그들의 도전정신에 대해 이야기하여 많은 것을 느끼고 깨달을 수 있도록 도와주는 프로그램
- ☞ 너나들이 : '너나들이'는 한남학우들의 고민을 해결해 주기 위해 학우들이 보낸 사연을 읽고 같이 해결점을 찾아 도와주는 프로그램으로 학우들의 참여를 유도하는 방송
- ☞ HNBS 동의보감 : 젊다는 이유만으로 건강관리에 소홀한 대학생들.
- ☞ "HNBS 동의보감" 프로그램은 학우들에게 어떻게 하면 건강관리를 잘 할 수 있을 지에 대해 건강정보를 알려주는 프로그램

(영상 방송)

| | 월요일 | 화요일 | 수요일 | 목요일 | 금요일 |
|-------------|----------------------|-----|---------------------|-----|----------------|
| 11:00~12:45 | 송출시작 ID + ON STYLE | | | | |
| 12:45~1:00 | 나랏말싸미 (자체제작 프로그램) | | HNBS (자체제작 프로그램) | | 나랏말싸미 (재방송) |
| 12:45 ~1:00 | 스포츠 방송(ESPN) | | 영화방송(OCN) | | |
| 1:00 ~ 6:00 | 송출 끝 ID + YTN NEWS | | | | |

위성방송채널안내: ch3(CNN), ch5(NHK), ch7(CCTV), ch9(자체제작), ch11(TV5), ch13(DW)

◆ 방송 프로그램 소개

- ☞ 나랏말싸미 : 세계에서 가장 아름다운 한글을 우리는 언어, 비속어, 인터넷 등 일상생활에서 잘 못 사용하는 경우가 많다. 이에 대해 우리 대학방송국은 '나랏말싸미'라는 영상프로그램을 제작하여 일상생활에서 잘못 사용되고 있는 말에 대해 아나운서가 교정해주고, 올바른 한글을 사용하도록 도와주는 교양정보프로그램을 만들 것이다.
- ☞ 뉴스의 중심 HNBS : 시시때때로 우리 교내에 일어나는 많은 행사 및 학생들이 주최한 행사들을 포함한 교내 곳곳에서 일어나는 일들을 생생하게 추적하여 학우들에게 전달한다. 학우들에게 우리학교 소식을 알리고 학교를 자세하게 알아갈 수 있는 기회를 제공하는 프로그램.

4. 주요 활동 및 행사

- 1) 학교 학내의 활동 홍보
- 2) 방송 관련 기기 조작 및 편집
- 3) 위성방송 선로 및 스피커 점검
- 4) 방송멘트 작성 및 연출, 보도
- 5) 수습국원 선발 및 교육
- 6) 방송제
- 7) 가요제
- 8) 영상방송 제작 및 송출
- 9) 학내외 사건 사고 취재
- 10) 교내 위성방송 유선망 관리

5. 이용 안내

- 1) 홈페이지(www.hnbs.org)를 통해 사연이나 사건사고의 제보를 받는다.
- 2) 영상방송은 각 단대 로비 및 TV가 설치된 곳에서 시청가능하다.
- 3) 본 방송국으로 정보나 광고 방송 요청시에는 홈페이지를 이용가능하며, 요청 내용에 따라 방송국 내에서 심의하여 방송한다.
- 4) 학생회관 2층에 위치하여 있다.

■ THE HANNAM TIMES ■

1. 설립배경 및 목적

미국 남장로교에 본교의 발전상을 소개하고 본교 제학생들의 영어 생활화화 대학 문화의 향상을 위해 영자신문 'The Taejon College Friendship VII' 이 타블로이드 판 4면으로 1963년 12월에 창간되었다.

1967년 12월부터 "The Taejon College Herald"로 제호를 변경하여 발행하였다. 1970년부터는 서울 숭실대와 통합으로 발행이 일시 중단되었다가 1983년 서울캠퍼스와 분리된 후 1984년 4월 25일 분리된 교명을 따라 "The Hannam Times"란 제호로 속간호인 통권 제8호를 타블로이드판 4면 월간지로 발간하였다. 1994년 6월 3일 통권 7호부터 5x6판의 계간잡지로 발간하였다가 1995년 8월호 통권 75호부터 월간으로 발간하여 현재에 제 123호에 이르고 있다.

2. 조 직

한남타임즈는 발행일을 총장으로 주간, 전문위원, 편집국장, 학생기자로 구성되어 있다.

- 1) Letters
- 2) Editor's View
- 3) Campus News
- 4) Hannam Prism
- 5) Cover Story
- 6) Overseas
- 7) Cultureteria

- 8) Photo
- 9) World Is
- 10) Feature
- 11) Essay
- 12) Foreigner Column
- 13) Survey
- 14) Cartoon

3. 학생이용 방법과 절차

- 1) 원고투고: 여권(1~2매, A4용지) 시, 수필(1~2매, A4용지)
- 2) 원고료 지급: 신문에 게재된 지 1주일 후 본사편집실에서 지급하며, 인장과 학생증을 지참하여야 한다.
- 3) 잡지열람: 본 대학 영자신문은 중앙도서관 및 각 대학건물에 배포되어 있으며, 다른 대학 영자신문은 분철하여 본 신문사, 도서관 참고 열람실에 보관하고 있다.

관심 있는 학생은 이곳으로 문의하면 된다.

4) 한남타임즈 홈페이지

<http://www.hannam.ac.kr/~times>

■ 교지편집실 ■

1. 설립배경 및 목적

교지는 1957년 대전대학 설립과 함께 총학생회 문예부에서 본교의 창학 정신의 구현과 건전한 학풍 조성을 위해 '大田大'로 창간되었다.

그 후 대학의 발전과 함께 교지의 명칭도 '대전대' '대전대학보', '승진' 등의 변화를 겪었으나 1982년부터 '靑林'으로 발간하여 현재 '靑林' 제51집을 발간함에 이르렀다.

교지편집실은 교양과 전문지식 확충을 위한 활동과 교내·외 사건의 논평기사, 논문, 시론 등을 교지에 게재하여 대학문화 창달에 노력하고 있다. 교지 '靑林'은 연2회로 발간하고 있다.

2. 조 직

교지 편집실은 발행인을 총장으로 주간, 전문위원, 편집국장, 편집위원으로 구성되어 있다.

3. 주요 활동 및 행사

- 1) 교내·외 사건 취재
- 2) 교지 편집 및 발간에 관한 작업
- 3) '靑林' 배포 및 외부 발송
- 4) 학교 홍보 지원 활동
- 5) 수습 편집위원 선발 및 교육
- 6) 동·하계 수련회 실시
- 7) 기타 교지 발간에 따른 제반 활동

4. 이용안내

- 1) 교지배포: 12월 중 발간된 '靑林'은 각 학과 대표들이 교지 편집실에서 직접 수령해 배포하며 교수, 교직원, 외부 기관 등에는 우편으로 배포한다.
- 2) 편집 및 원고청탁: 교지는 편집기자들이 직접 취재, 집필하는 원고보다 외부필진(주로 본교 학생, 교수)의 글이 주가 된다. 따라서 보다 세밀하고 객관적인 편집계획 수립이 중요하다. 이를 위해서 연중무휴로 기존 아이টে에 대한 반성 및 새로운 자료 섭렵, 연구 검토하는 분위기가 정착되어 있다.
- 3) 원고투고: 원고투고는 교지 편집실에서 직접 접수하며 원고의 성격, 분량은 비교적 자유롭다. 원고내용은 논문, 시사 논평, 시, 소설 등의 문예작품이며 접수된 원고에 한해서는 반환하지 않는다.
- 4) 원고료 지급: 교지가 발행된 후에 지급하며 인장과 학생증을 지참하여야 한다.

인돈학술원

인돈학술원은 1994년 9월 한남대학교 설립자인 인돈

(William A. Linton)박사의 숭고한 뜻과 생애를 기리고 우리 대학의 창학 이념을 구현하기 위한 기관으로 학교법인 기독교원 산하 기관으로 설립되었다. 그리고 1998년 한남대학교 부속기관으로 새로운 위상을 갖게 되었다.

인돈학술원에서는 한남인돈문화상을 제정하여 기독교정신에 따라 선교·교육·사회봉사에 탁월한 공로를 세운 숨은 일꾼을 발굴 선정하여 그분들이 이룬 업적을 인정하고 기리는 사업을 펼치고 있으며, 수상자의 생애를 연구·집필해오고 있다. 한남대학교 창학 이념 구현 및 기독교 문화 창달을 위해 다양한 구성원들의 열린 대화 모임의 장을 마련했고 이를 토대로 자료화하였다. 특히 기독교 정신에 입각하여 성실하게 생활한 한남인들을 발굴하여 그들을 통한 한남 정신의 구현을 살피고 있다. 이곳에서 학생들은 우리 한남대학교의 근원을 발견할 수 있게 될 것이다. 또한 호남 지역에서 선교한 남장로교 선교사들에 대한 선교역사 자료를 수집하고 정리하여 번역 출판하고 있으며, 타 대학 어느 곳에서도 만날 수 없는 특화된 기독교 자료인 미 남장로교 선교사와 관련된 선교 역사자료를 열람, 복사, 대여할 수 있다.

1. 목적

인돈학술원은 한남대학교의 창학 이념인 기독교정신을 바탕으로 교육을 통하여 구현하는 기초를 제공하고, 선교 자료를 발굴·수집·전시하는 선교 박물관을 운영하며 영성을 개발하고 연구·교육·자료의 출판을 목적으로 한다.

2. 주요 사업

- (1) 창학이념, 인돈 정신 계승을 위한 학술 연구활동
- (2) 기독교 선교 자료 수집, 정리, 번역, 출판 업무
- (3) 대내외 기독교 선교자료 제공 업무
- (4) 기독교 관련 정보 제반 D/B 제작 및 Data bank 운영 업무
- (5) 인돈문화상 수상자 선정 및 시상 업무
- (6) 선교박물관 운영 업무
- (7) 국제 기독교 관련 기관과의 연합 활동
- (8) 한남 정신의 발굴과 지속·발전 방향 모색
- (9) 초기 선교사와 은퇴 선교사들과 관계유지

기독교문화연구원

기독교문화연구원 1985년 8월 본교의 창학 이념을 구현하기 위해 설립되었고, 2001년 3월 한남대학교 부속기관으로 새로운 위상을 갖게 되었다.

1. 목 적

기독교문화연구원은 한남대학교 창학 이념에 따라 기독교 진리를 탐구하여 학문 발전에 기여하고, 또한 이에 머물지 않고 지역 사회에 봉사 할 수 있는 기독교문화 창조와 발전을 목적으로 한다.

2. 주요사업 지침

- 1) 기독교 진리와 타 학문과의 관계에 대해 연구한다. 세부 연구 분야는 기독교세계관과 학문, 기독교대학과 지역사회 봉사이다.
- 2) 연구 발표된 자료를 모아 「기독교문화연구」 및 「기독교문화연구 총서」를 출판한다.
- 3) 기독교 문화 창달을 위하여 지역교회나 시민단체들과 함께 활동을 전개한다.
- 4) 국제 기독교 문화 관련 기관과의 연합활동을 한다.

3. 주요활동

- 1) 한남문화 포럼 : 대학내 구성원 대상
- 2) 한남신학 포럼 및 세미나 : 지역사회 목회자 대상
- 3) 학술 연구지 「기독교문화연구」 및 「기독교문화연구 총서」 출판
- 4) 캠퍼스 기독교문화운동
- 5) home page 운영
- www.christ.hannam.ac.kr

4. 간행물

- 1) 한남대학교 기독교문화연구소 연구논문집, 년 1회 발간(1~11집)

- 2) 한남대학교 기독교문화연구소 총서(1~4집)
- 3) 절기설교집 발간 (1-3집)

과학기술법연구원

1. 설립년월 : 1995년 9월 1일

2. 설립목적

과학기술관련법에 대한 학·연·산 협력연구, 법일반의 이론과 실제에 관한 연구 및 그 결과의 발표와 보급을 통하여 과학기술의 발달, 법학교육과 법률문화의 발전에 기여함을 그 목적으로 한다.

3. 고유기능

- ① 과학기술관련법에 관한 연구
- ② 학·연·산 협력연구에 기초한 현실성 있는 이론탐구
- ③ 각종 학술대회의 개최를 통한 연구성과의 상호교류
- ④ 외국학술기관과의 교류협력을 통한 국제적 안목의 증진
- ⑤ 전문학술지의 발간
- ⑥ 연구용역사업의 수행을 통한 관련분야에 대한 학문적 기여
- ⑦ 본교 출판부와 연계하여 관련분야의 학술 서적 또는 교재의 연구 및 보급
- ⑧ 과학실법전문가를 양성하기 위한 강좌 개설

4. 특성화 방향 및 중점사항

- ① 대적연구단지에 인접한 지리적 장점을 살려서 국내외 관련 연구기관, 법률실무가, 행정기관 등과의 협력연구를 통하여 국내외적으로 경쟁력 있는 연구원이 되도록 함.
- ② 과학기술관련법을 중심으로 각종 연구 용역 사업을 수행함

5. 간행물

- 1) 학술지
『과학기술법 연구』 제1집~제13집 제2집
- 2) 학술서적

『과학기술법제정사-한·중·일 교류를 중심으로 (2004년)』 外 다수

3) 기타

- ① 홍보용 책자
- ② 학술심포지엄 관련 자료

6. 주요연구실적

- ① 생물다양성 입법정책에 관한 연구(생명공학연구소 1996. 9 완료)
- ② 자연환경 및 멸종위기종의 보호를 위한 국내의 입법 동향과 향후 과제(한국학술진흥재단 1997. 11 완료)
- ③ 생물다양성 관련 최근의 국제동향에 대한 환경보전 선진주요국가의 법제도적 대응방향에 대한 비교 연구(생명공학연구소 1998. 1 완료)
- ④ Study on the Implementation of the TRIPs Agreement in the Legislation of Korea (European Commission, 1998. 5 완료)
- ⑤ 우리나라와 선진각국 과학기술관련 법령제도 비교 연구(한국과학재단, 1998. 2 완료)
- ⑥ 기초과학연구지원 산업결과물의 지적재산권 관리방안에 관한 연구(한국과학재단, 1999. 2 완료)
- ⑦ 원자력법체계개편에 관한 연구(과학기술부, 1999. 8 완료)
- ⑧ 21세기 과학기술선진화를 위한 법령제도 연구(한국학술진흥재단, 1999. 11 완료)
- ⑨ 벤처기업의 육성을 위한 관련법제도의 종합적 연구(한국학술진흥재단 2000. 11 완료)
- ⑩ 현행 과학기술관련 법령의 체계화를 위한 연구(한국학술진흥재단, 2000.11 완료)
- ⑪ 정보통신 불건전정보규제 법제 정비방안 연구(정보통신윤리위원회, 2001. 12 완료)
- ⑫ 원자력법령 분법화체계에 따른 특정 법령 조문화 방안 개발(한국원자력 안전기술원, 2003. 2 완료)
- ⑬ 연구개발지식의 종합관리시스템 구축방안연구(한국과학기술연구원, 2003. 5 완료)
- ⑭ 한·중·일 과학기술법 교류사 연구(한국학술진흥재단, 2003. 12 완료)
- ⑮ 대덕R&D특구 추진과 연계한 대덕전문연구단지 관리본부의 역할 및 중장기 발전방안(대덕전문연구단지관리본부, 2004.12 완료)

- ⑯ 헌법 및 행정법 관점에서 본 원자력법의 문제점과 개선방안 연구(한국원자력안전 기술원, 2005. 2 완료)
- ⑰ 과학기술혁신관련법률의 조사분석 및 효율적 법체제 운영방안 연구(과학기술부, 2006. 8 완료)
- ⑱ 환경규제 패러다임의 전환(아산사회복지재단, 2006. 8 완료)
- ⑲ IT분야 발명의 보호대상 확대 및 과급효과 연구(특허청, 2006. 8 완료)
- ⑳ 해양에너지 개발 및 이용에 관한 법안 관련 법제화연구(한국해양연구원, 2006. 12 완료)
- ㉑ 통신시장규제 틀 변화에 따른 규제대응수익 극대화 방안연구(한국전자통신연구원, 2007. 10 완료)
- ㉒ 주요국의 통신규제 동향 및 개편 성과(정보통신정책연구원, 2007. 11 완료)

평생교육원

1. 설립목적

기독교 설립 이념인 기독교 정신을 바탕으로 급변하는 현 시대가 요구하는 평생교육을 실현하기 위하여 지역사회에서 요구되는 각종 교육과정을 개발, 제공함으로써 자아실현과 더불어 인간 영혼의 가치를 추구하여 지역사회와 국가, 더 나아가서 인류사회의 번영에 기여하는 인재 양성을 목적으로 한다. 특히 본교가 속해 있는 대전, 충남·북 지역사회 시민들에게 평생교육의 기회를 마련하여 줌으로써 정규 교육과정을 떠난 지 오래된 사람들에게 시민 교육과 새로운 지식함양의 광장을 제공함으로써 새롭게 거듭나는 시민창조에 기여하고자 한다.

2. 교육과정

가. 학점은행제

- 1) 전공
 - 사회복지학과(주간,야간,주말대학)
 - 아동복지학과(주간,야간,주말대학)
 - 상담심리학과(주간,야간)
 - 미술학 - 서양화(주간), 동양화(주간)
- 2) 자격취득과정(1년) 운영

- 사회복지사2급 과정 (42학점이상)
- 보육교사2급 과정 (36학점이상)
- *전문대학 졸업 학력이상 지원 가능

3) 자격취득과정(1년) 운영

- 고졸이상의 학력소유자
- 상담심리학과는 청소년상담사 3급 응시자격부여
- 아동복지학과 야간과정은 방학중 실습가능자
- 주말과정은 금야간과 토요일 주간에 수업

나. 일반교양강좌

1) 수강신청 및 수강료 납부

- 수강접수 : 본원접수, 인터넷접수
(<http://lifeedu.hannam.ac.kr>)
- 수강료납부: 원서접수 후 계좌입금
(농협 418-01-107604)
(할인대상자는 서류제출 후 할인금액 입금 또는 전액 납부 후 환불신청 기간내 신청가능)

2) 장학혜택

- 교원(초·중·고), 공무원, 장애인 30%
- 본교 졸업생 20%
- 본교 재학생 30%
- 본원과정 수료 후 등단작가(국전,시전) 30%

3) 교육과정

| | | |
|--------|--|----------------|
| | 풍선아트지도사2급 | |
| 예술창작과정 | 태생 서예 수채화 유화 채색화 | 4학기 이수 후 수료 |
| | 성악 피아노 재즈&팝 피아노 | 4학기 이수 후 수료 |
| | 시창작 | 2학기 이수 후 수료 |
| | 디지털사진 사진 | 2학기 이수 후 수료 |
| 교 양 | 파워스피치 리더쉽&면접 독일플로리스트 펀드와 주식 부자 재테크 풍수지리 P.O.P 예쁜글씨 생활중국어 폴아트 | |
| 노인요양사 | 1급-50시간(사회복지사 자격증소지자) 1급-240시간 | |

| 과정명 | 강좌 | 비고 |
|---------------------------|---|----------------------|
| 자 격 증 (대학평생교육 원협의회) | 논술지도사 독서지도사 동화구연지도사 방과후아동지도사 부동산(경매)전문상담사 아동미술실기지도사 특수아동지도사 | 2학기과정 (기초,심화) |
| 카운슬러 | 심리상담사 | 4학기 이수 후 자격증수여 |
| 자 격 증 (사랑의 치유학회) | 가족상담사 노인상담사 아동상담사 | 4학기 이수 후 수료 |
| 자 격 증 | 웃음치료사2급 레크레이션지도사2급 스포츠경영지도사 커피바리스타 | |

3. 수강신청 및 접수

봄 학 기 : 2월 1일 ~ 2월 28일

가을학기 : 8월 1일 ~ 8월 28일

한국어학당

한남대학교 한국어학당(CKLKS: Center for Korean Language & Korean Studies)은 한국에 거주하는 외국인인과 재외동포들이 한국어와 한국학을 배우고, 한국 문화와 역사를 체험·학습할 수 있도록 한남대학교에 부설된 한국어·학 교육기관이다.

본 한국어학당은 2002년 10월 9일에 개관하여 ‘한국어과정’(정규, 집중, 특별), ‘한국어 교사양성과정’(봄, 가을 학기, 여름 겨울방학 연 4회)을 비롯하여 (해외 자매대학교 학생들을 대상으로 하는 ‘한국어·한국문학연수과정’, 자운대 삼군대학(육, 해, 공군)의 외국인 장교들과 미국 국방성 산하 외국어대학(DLI) 한국어 전공생들을 대상으로 하는 ‘위탁교육과정’ 등 7개 과정을 운영해 오고 있다.

2008년 2월 현재, 한국어정규과정에 750명, 한국어교사 양성과정에 411명, 자매대 어학·문화연수과정에 120명 등 총 1,344명이 이수했거나 이수 중에 있다.

본 한국어학당의 설립목표는 ① 양질의 교육을 실시하여 경쟁력 있는 한국어·학 교육기관으로 발전시키고, ② 본 어학당 수료자의 본 대학 진학을 도와 캠퍼스의 국제존중화를 실현하고, 해외 동포 자녀들의 교육을 통한 한민족 공동체 교육 구현으로 본교를 세계화 중심 대학으로 발전시키는 데에 있다.

본 학당의 주요 현황은 다음과 같다.

본 학당에는 원장 1명, 교학담당부장 1명, 교육담당 전문위원 1명, 조교 1명 총 4명이 근무하고 있으며, 정규과정 시간강사는 21명, 해외과건강사는 2명(하해대, 염성사범대)이다.

한국어 정규과정(2007-2학기)에는 1급부터 5급까지 한국어사용능력에 따라 9개 반으로 편성하여 18개국 115명이 수강하였다. 한국어 교사양성(제16기)에는 일반인 및 재학생들 53명이 수강하고 있다.

| | | | | | | | |
|------|----|-----|----|----------|---|-------|-----|
| 중국 | 67 | 캐나다 | 2 | 브라질 | 1 | 대만 | 2 |
| 필리핀 | 2 | 멕시코 | 1 | 한국(이주자녀) | 1 | 미국 | 1 |
| 러시아 | 1 | 호주 | 1 | 몽골 | 7 | 카자흐스탄 | 1 |
| 캄보디아 | 1 | 일본 | 10 | 우즈베키스탄 | 2 | | |
| 베트남 | 11 | 터키 | 2 | 인도네시아 | 1 | 합계 | 115 |

행사 프로그램으로 ‘한국어능력시험’을 주관하여 본교신·편입학 응시 외국인 학생들의 한국어 능력향상을 돕고 있다.

특히 본 한국어학당에서는 한글의 우수성과 한국문화의 우수성을 세계에 알리고 외국인들에게 한국어 학습의 동기를 부여하고자 ‘전국 외국인 말하기·글짓기 대회’를 주최하고 있는데, 2003년 10월 4일에 제1회 대회를 개최하여 2007학년도에 4번째 대회를 개최하였다.

제1회 대회에는 20개국(23개 단체) 154명, 제2회 대회에는 18개국 214명, 제3회 대회에는 21개국 198명, 이번 제4회 대회에는 25개국 242명의 외국인이 참가하여, 알차고 내실 있는 전국 규모의 외국인 말하기 글짓기 대회로 자리잡고 있다.

직제

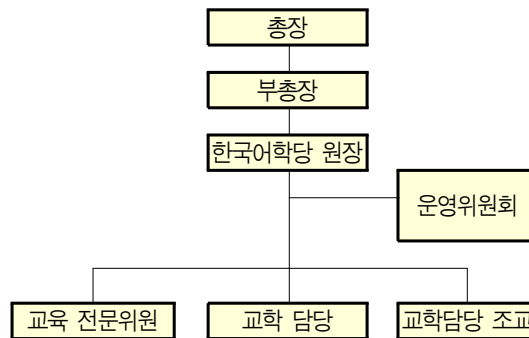

한국어학당 운영방침

1. 질 높은 교육프로그램 운영

- 박사 과정 수료 이상의 학력과 다양한 언어권별 초·중·고 강사진 구축

- 풍부한 경력을 지닌 다양한 한국 문화체험, 역사탐방 강사진
- 2. 다양한 한국어· 한국학 및 한국 문화 교육 프로그램 운영
 - 한국어 강좌(정규, 특별, 집중과정) 및 한국학 강좌 개설
 - 일본 沖繩 國際大學, 南山大學 韓國語 文化 研修
 - 삼군대학(육군대학, 해군대학, 공군대학) 외국인 장교 한국어 교육
 - 충남기계 공고 중앙아시아권 유학생 한국어 위탁 교육
 - DLI(Defense Language Institute Foreign Language Center) 한국어·문화 연수 교육
- 3. 다양한 한국어· 한국학 및 한국 문화 교육 프로그램 운영
- 4. 엄격한 성적 평가 및 학사 관리 시스템 운영
- 5. 우수한 유학생 복지 시설과 장학 제도
- 6. 캠퍼스의 국제촌화 구현
 - 중국, 일본, 미국, 러시아, 호주, 필리핀 등 세계 13개국 83개 대학과 교류협정 체결
 - 매 학기 15개국 이상의 다국적 유학생 한국어 연수 (중국 유학생 30%)
 - 외국 유학생간 교류 활성화 및 한남대 학생과의 국제교류 프로그램 운영(세미나, 홈스테이)
- 7. 사랑과 정이 넘치는 교육 분위기 실현
 - 국제학생 축제(5월)/ 전국 외국인 말하기·글짓기 대회(10월) 개최
 - 생활 및 진로 상담
 - 도우미(생활, 한국어학습) 제도 운영
- 8. 한국의 중심 대전, 표준어 사용권에 있는 한국어 교육기관

 한국어학당 주요 프로그램 안내

| 과정 | 등급 | 기간 | 학기 및 시간 | 교육 대상 | 내용 | 등록금 | | |
|-----------|--------|-----------|--|--------|-------|---------|----------------------------------|------------|
| | | | | | | 전형료 | 수업료 (Field Work 경비 4만원 포함) | 총계 |
| 정규과정 | 초·중·고급 | 16주 | · 개강 : 봄 3월-6월, 가을 9월-12월 · 주 5일 4시간(오전) · 총 320시간 | 외국인 | 일반 연수 | ₩70,000 | ₩1,600,000 | ₩1,670,000 |
| | | | | 자매 대학생 | 교환 연수 | - | ₩40,000 (수업료 양교부담) | ₩40,000 |
| 특별과정 | 초·중·고급 | 8주 | · 개강: 봄 4-5월, 여름 7-8월, 가을 10-11월, 겨울 1-2월 · 주 3일 2시간, 총48시간 | 외국인 | 일반 연수 | ₩70,000 | ₩240,000 | ₩310,000 |
| 집중과정 | 초·중·고급 | 4주 | · 개강 : 1월, 7월 · 주 5일 4시간(오전) · 총 80시간 | 외국인 | 일반 연수 | ₩70,000 | ₩400,000 | ₩470,000 |
| 한국어교사양성과정 | | 16주 6주 | · 학기과정: 3, 9월(주2일, 4시간씩 15주) · 방학과정: 1, 7월(주 5일(월-금) 5주) · 총 120시간 | 내국인 | 양성 과정 | ₩50,000 | ₩750,000 | ₩800,000 |

 한국어학당 소사

| 년도 | 내 용 |
|------------------|---|
| 1985 | 한국학프로그램(Korean Studies Program) 실시 |
| 1998 | 한국어학프로그램(Korean Language & Studies Program) 실시 |
| 1999~현재 | 삼군대학(육군대학, 해군대학, 공군대학) 한국어 위탁 교육 실시 |
| 2000~현재 | 오키나와 국제대학(2000) / 난잔대학(2001)/관동대(2007) 한국어·문화 연수 |
| 2002. 10. 09 | 한남대학교 인재개발원 소속 한국어학당 설립 |
| 2002. 10. 09 | 한국어학당 초대 원장 강정희 교수 취임 |
| 2003. 01~현재 | 한국어교사 양성과정 개설 |
| 2003. 10. 04 | 제1회 전국 외국인 말하기·글짓기 대회 개최(20개국 154명 참가) |
| 2002. 09~현재 | 한국어 정규과정, 집중과정, 특별과정 운영 |
| 2005. 10. 06 | 제2회 전국 외국인 말하기·글짓기 대회 개최(18개국 214명 참가) |
| 2005. 10~현재 | 충남기계공고 중앙아시아권 학생 한국어 위탁 교육 |
| 2006. 05~현재 | DLI(Defense Language Institute Foreign Language Center) 한국어위탁교육 |
| 2006. 10. 09 | 제3회 전국 외국인 말하기·글짓기 대회 개최(21개국 198명 참가) |
| 2006. 09~2006.12 | '국내 이주민 한국어교육 네트워크 구축사업' 위탁기관 선정 및 사업수행 |
| 2007. 10. 08 | 제4회 전국 외국인 말하기·글짓기 대회 개최(25개국 242명 참가) |
| 2008. 01 현재 | 한국어 정규과정, 집중과정, 특별과정, 자매대연수, DLI위탁교육, 한국어교사양성과정 등 총 1,344명 이수 |

○ 과정별 수강생 현황(2003.3~2008.1월 현재)

| 학년도 / 학기 | 한국어 정규과정 | | | | 한국어집중 (특별)과정 | 하계일본 자매대한국어 문화연수 | DLI 한국어 위탁교육 | 한국어교사양성과정 | | 합계 |
|----------|-----------|-----------------|-----------------|-----|-----------------|------------------------|--------------------|--------------|-----|-------|
| | 어학 연수생 | 교환유학생 (자매대학) | 위탁교육생 (삼군대학) | 계 | | | | 기수(연도) | 인원 | |
| 2002-2 | 13 | 10 | 13 | 36 | - | - | - | 1기(2002-겨울) | 21 | 57 |
| 2004-1 | 64 | 16 | 5 | 85 | 8(집중) | 25 | - | 2기(2003-봄) | 10 | 49 |
| 2003-2 | 30 | 11 | 9 | 50 | 3(집중) | - | - | 3기(2003-가을) | 14 | 96 |
| | | | | | | | | 4기(2003-겨울) | 29 | |
| 2004-1 | 64 | 16 | 5 | 85 | 8(집중) | 25 | - | - | - | 118 |
| 2004-2 | 66 | 7 | 17 | 90 | 5(집중) | - | - | 5기(2004-겨울) | 10 | 105 |
| 2005-1 | 32 | 15 | 7 | 54 | 4(집중) | 31 | - | 6기(2005-봄) | 23 | 112 |
| 2005-2 | 54 | 19 | 18 | 91 | - | - | - | 7기(2005-가을) | 17 | 145 |
| | | | | | | | | 8기(2005-겨울) | 37 | |
| 2006-1 | 36 | 17 | 3 | 56 | 9(집중,특별) | 30 | 3 | 9기(2006-봄) | 14 | 137 |
| | | | | | | | | 10기(2006-여름) | 25 | |
| 2006-2 | 58 | 17 | 15 | 90 | 4 | - | - | 11기(2006-가을) | 27 | 174 |
| | | | | | | | | 12기(2006-겨울) | 53 | |
| 2007-1 | 62 | 20 | 7 | 89 | 8 | 30 | 8 | 13기(2007-봄) | 20 | 183 |
| | | | | | | | | 14기(2007-여름) | 28 | |
| 2007-2 | 82 | 22 | 11 | 115 | 6 | - | - | 15기(2007-가을) | 22 | 196 |
| | | | | | | | | 16기(2007-겨울) | 53 | |
| 합계 | 508 | 164 | 114 | 786 | 52 | 120 | 11 | | 403 | 1,372 |

Ⅶ. 부설연구소

- ▶ 인문과학연구소
- ▶ 교육연구소
- ▶ 자연과학연구소
- ▶ 산업기술연구소
- ▶ 경영연구소
- ▶ 경제연구소
- ▶ 사회과학연구소
- ▶ 민군겸용보안공학연구센터

■ 인문과학연구소

(Research Institute for the Humanities)

1. 설립년월 : 동서문화연구소와 어학연구소를 통·폐합
1997년 6월 5일자로 인문과학연구소로 출발. 단, 충청
문화연구소는 통·폐합에서 제외
2. 설립목적
인문학 전분야에 걸쳐 균형있는 학문발전과 교육에 기
여함을 목적으로 한다.
3. 고유기능
 - ① 연구기능
 - 어·문학에 대한 분야별 연구
 - 동양문화와 서양문화의 연구
 - 조형예술연구
 - 특별히 설정된 분야에 관련된 연구
 - ② 교내·외부 연구프로젝트 수행
 - ③ 기관지, 논문집 발행 및 도서출판
 - ④ 연구발표회, 공개강좌 및 학술토론회, 집담회 개최
 - ⑤ 대전·충청학 연구
 - ⑥ 국내·외 학자의 초빙과 연구원의 해외파견
 - ⑦ 그밖의 필요한 사업
4. 특성화 방향 및 중점사항
경제적·실질적 효용성이 강조되는 현실 상황 속에서
본 연구소는 보다 먼 미래를 바라보며 인문과학의 학
문적 순수성과 현실적 효용성간의 균형과 조화를 다양
한 각도에서 모색한다. 이의 실현을 위해 인문학 전반
에 대한 반성적 고찰과 이를 통한 미래지향적 방향 제
시에 최선을 다하고자 한다.
5. 간행물
 - ① 한남대 『논문집』 「인문과학편」 제37집 발간
 - ② 『동서문화연구』 제11집 발간
6. 연구실적
 - ① 인성교육을 위한 교재연구 및 개발
 - ② 제1회 대전·충청학 학술심포지움
 - ③ 대전학 개발을 위한 연구 - 인문·민속분야
 - ④ 학술진흥재단 인문학 육성지원

■ 교육연구소

(Research Institute for Studies in Education)

1. 설립년월 : 1990년 3월
2. 설립목적
대학 및 중등교육에 관련된 제반 연구활동을 지원하며
교육의 질을 향상시키기 위한 효과적인 교육방법을 모
색한다.
3. 고유기능
 - ① 교수·학습 자료의 연구 개발
 - ② 교과 과정 운영 및 평가에 관한 연구
 - ③ 교육 정책에 관한 연구
 - ④ 연구 활동을 지원하는 일
 - ⑤ 연구보고서 및 연구지 발간
 - ⑥ 중등학교 교육에 필요한 학습 자료의 개발과 지원활동
 - ⑦ 학생생활 지도 이론과 실제에 관한 일
 - ⑧ 교육자료를 정보화하고, 중등학교에 지원하는 일
 - ⑨ 기타 교육 문제에 관련된 일
4. 특성화 방향 및 중점사항
중등학교 교사를 양성하기 위한 사범대학의 효율적인
교과 과정에 관한 연구 및 기존의 교과과정을 분석 검
토하고, 중등학교 교육편제를 이해하며, 새로운 교과과
정을 마련한다.
5. 간행물
 - ① 1992년 학과별 교육비 분석과 표준교육비 추정
 - ② 1993년 논문집 『한남교육연구』 창간호 발간
 - ③ 1994년 사범대학 교육과정 개정을 위한 기초 연구
 - ④ 1994년 『한남교육연구』 2집 발간
 - ⑤ 1995년 『한남교육연구』 3집 발간
 - ⑥ 1996년 『한남교육연구』 4집 발간
 - ⑦ 1997년 『교육연구』 5권 1~2호 발간
 - ⑧ 1998년 『교육연구』 6권 1~2호 발간
 - ⑨ 1999년 『교육연구』 7권 1호 발간
 - ⑩ 2000년 『교육연구』 8권 발간
 - ⑪ 2001년 『교육연구』 9권 발간
 - ⑫ 2002년 『교육연구』 10권 발간
 - ⑬ 2003년 『교육연구』 11권 발간
 - ⑭ 2004년 『교육연구』 12권 1~2 발간
 - ⑮ 2005년 『교육연구』 13권 1~2 발간
 - ⑯ 2006년 『교육연구』 14권 1~2 발간
6. 연구실적

- ① 1990년 중등교원 신규임용방안
- ② 1991년 중등교사 양성을 위한 교육요구분석 연구
- ③ 1992년 사범대학 교육과정 개정을 위한 기초연구
- ④ 1994년 대학교 교직원의 조직공헌도에 관한 연구
사범대학 신입생 선발방법의 타당성에 관한 연구
- ⑤ 1995년 대학교에서의 교수법 개발 연구
- ⑥ 1997년 중·고등학교 교육과정 연구
- ⑦ 1997년 평가의 학문적 기초와 7차 영어과 교육 과정에의 적용
- ⑧ 1998년 사범대학 특성화 및 중등교원 연수원 활성화에 대한 연구 진흥
- ⑨ 1998년 5월 29일 상담교육연구 및 학술 세미나 개최
- ⑩ 1998년 11월 20일 교과교육과정 개정(안) 세미나 개최
- ⑪ 1998년 9월 8일~12월 8일 교수 정보화 교육
- ⑫ 1998년 중등학교 문법 교육의 문제점
- ⑬ 1999년 상담세미나
- ⑭ 2000년 웹교육 시스템의 발전 전망과 교육용 타이틀의 기획 및 제작
- ⑮ 2000년 조소의 기초적 이해와 조소교육
- ⑯ 2001년 중국에서의 한국어 교육
- ⑰ 2001년 대전, 충청지역 영어교사를 위한workshop
- ⑱ 2002년 교원 임용고사제도의 문제점과 전망
- ⑲ 2002년 교육대학원 논문의 오류 분석 세미나 개최
- ⑳ 2002년 대전·충청지역 영어교육을 위한 워크샵
- ㉑ 2003년 학술세미나 개최
- ㉒ 2004년 대전·충청지역 영어교육을 위한 워크샵(11회)
- ㉓ 2004년 학술세미나 개최
- ㉔ 2005년 학술세미나 개최
- ㉕ 2005년 대전·충청지역 영어교육을 위한 워크샵(12회)
- ㉖ 2005년 국어교육과 임용고시 세미나 개최
- ㉗ 2006년 학술세미나 개최

■ 자연과학연구소

(Institute for Natural Science Research)

- 1. 설립년월 : 1966년 6월
- 2. 설립목적

본 연구소는 자연과학 및 생활과학분야에 관한 기초 및 응용연구를 통하여 관련분야의 학문적 발전과 기술수준을 향상시키는 데 기여함을 목적으로 한다.

3. 고유기능

- ① 자연과학 및 생활과학 분야의 연구활성화를 위한 제반지원 및 연구비를 중앙관리
- ② 자연과학 육성에 필요한 간행물 발행, 학술발표회, 강연회 및 워크샵 개최
- ③ 자체 및 외부 수탁한 연구과제의 수행
- ④ 기타 연구소 발전에 필요한 사업

4. 특성화 방향 및 중점사항

한국 과학 기술의 발전과 첨단 과학도시로 발전하고 있는 대전·충청권의 지역산업 발전 및 연구인력 저변확대를 목표로 하여 한국화학연구소, 전자통신연구원, 한국자원연구소, 한국인삼연초연구소 등과 긴밀한 협력관계를 유지하며 공동 프로젝트를 수행하여 연구산업을 활성화하고 상호인력 교류를 활발히 추진하여 나간다. 또한 국내외 심포지움을 활성화하며, 우수연구센터 또는 거점연구소로 지정받기 위한 노력을 통하여 경쟁력 있는 연구소로 발전시키고자 한다.

5. 간행물

- ① 기초과학연구소 논문 제 9집 발간(1997년)
- ② 자연과학연구소 연보 연 1회 발간(2000년까지)
- ③ 한남대 논문집 자연과학편 제 36집 발간(2006년 2월)
- ④ 자연과학연구 논문 제 5집 발간(2005년 9월)

6. 연구실적

- ① 자연과학연구소 소속 연구원 국내·외 약 241 (2005년 2월)
- ② 연구비 수혜액 1,360,465,000원(2005년 3월~2006년 2월)
- ③ 세미나 총 125건(~2006년 2월)

■ 산업기술연구소

(Industrial Technology Research Institute)

- 1. 설립년월 : 1982년 2월 정보과학연구소 설립.
1991년 3월 1일 산업기술연구소로 명칭변경.
- 2. 설립목적

산업기술 분야에 대한 기초과학 연구와 그 응용에 관한 연구개발을 통하여 국가, 사회 및 산업 발전에 기여함을 목적으로 한다.

3. 고유기능

- ① 산업기술에 관련된 정책, 응용 및 기술지도에 관한 연구
- ② 산업기술 분야의 신기술의 연구, 교육 및 개발
- ③ 외부 수탁연구 및 용역 사업 추진
- ④ 학술세미나 및 강연회 등의 학술연구진흥 방안 연구
- ⑤ 학술연구 관련 학술지 및 간행물 발간
- ⑥ 구조물 안전점검 및 진단
- ⑦ 행정, 경영 및 기술정보 시스템의 연구와 개발
- ⑧ 기타 본 연구소의 목적에 관련된 사업

4. 특성화 방향 및 중점사항

- ① 산·학·연 공동기술개발을 위한 컨소시엄 구성 추진 및 운영
- ② 산업기술 관련 강연회, 공개강좌 및 전시회 개최
- ③ 산업기술 관련 자료 및 문헌의 수집·통보
- ④ 산업 관계기관의 협의에 구성 및 회의 주관
- ⑤ 산업 신기술 연구·개발 및 사업지원

5. 간행물

- ① 1993년 산업기술 창간호 발간
- ② 1994학년도 산업기술연보 발간
- ③ 1998년 공학연구 논문집 제1집 발간
- ④ 1999년 산업기술연구소 학술세미나 논문집 제 1집

6. 연구실적

- ① 사질토의 투수계수 예측 방법
- ② Data Pave 프로그램을 이용한 아스팔트의 공용성 예측 모델 개발
- ③ 조정가능한 대기모형에 이변수 운용방침(Dvadic police)이 적용될 때 Busy period의 기댓값의 수리적 분석
- ④ 안전한 인터넷 서비스를 위한 자바 보안 패키지 설계 및 구현
- ⑤ 고속 PCI기반 병렬피지프로세서의 설계 및 구현
- ⑥ 퍼지균등화 조건을 갖는 퍼지 분할의 특성
- ⑦ 3-단 10-비트 Pipelined A/D 변환기 설계
- ⑧ 범용 DPS를 이용한 음성인식 시스템에서의 잡음제거 개선

- ⑨ VHDL을 이용한 ADPCM 코덱 설계
- ⑩ 줄무늬패턴을 이용한 삼차원 표면 결함 검사
- ⑪ Step & Scan형 노광장비의 구성과 인터페이스에 관한 연구
- ⑫ 기업간 전자상거래 페러다임에서의 제품정보구조의 최적화에 관한
- ⑬ 초임계상상태의 매탄올을 이용한 Poly(ethylene terephthalate)의 분해
- ⑭ 파장변환특성을 갖는 Mesh 구조 기간망의 시뮬레이션 연구
- ⑮ 홍수범람 동적 가시화 시스템 개발
- ⑯ 1930년대 르 코르뷔지에 조적조 주택의 형태구성
- ⑰ 칼라에너지 키에 기초한 대형 칼라 영상 기록물의 계위적 2-level 인텍싱 기법
- ⑱ 대역통신과 신호에 대한 역 sine 필터 설계
- ⑲ Java와 ML에서의 예외처리 비교
- ⑳ 스트레오 영상에서의 가변 블록크기에 의한 중간 영상 합성
- ㉑ 렌티큘러 렌즈용 입체시를 위한 영상 합성 소프트웨어 개발
- ㉒ Electrokinetic 현상을 이용한 대전시 地役內 오염물질 제거공법에 관한 연구
- ㉓ CC기반 정보보호시스템 평가를 위한 문서 스키마 개발 방법론

■ 경영연구소
(Institute of Business Research)

- 1. 설립년월 : 1982년 5월 7일
- 2. 설립목적
경제 및 산업관리 전반에 관한 이론과 실무에 대한 조사 연구를 통하여, 우리나라 경영의 합리화를 도모하고, 국가경제 발전에 기여함을 목적으로 한다.
- 3. 고유기능
 - ① 산업경영에 관한 연구와 실태조사
 - ② 지역진단, 경영상담, 교육훈련등의 경영지도
 - ③ 지역경제 문제에 관한 연구와 사업
 - ④ 중소기업지도 및 육성사업
 - ⑤ 연구지 발간과 연구 세미나 개최

⑥ 기타 연구소 목적에 부합하는 사업

4. 특성화 방향 및 중점사항

국제화 시대에 부응하여 우리나라 경영의 합리화를 도모하고 국가경제 발전에 기여하기 위하여 본 연구소에서는 경제 및 산업관리 전반에 관한 이론과 실무에 대한 조사연구를 지역 경제와 중소기업의 실태파악 및 발전방향의 제시에 중점을 둔다. 이에 학문적 연구를 현실에 적용할 수 있도록 지역진단, 경영상담, 교육훈련 등의 경영지도와 중소기업 지도 및 육성지도에 적극적 참여하고자 한다.

5. 간행물

① 산업경영연구(産業經營研究)

- 제1집(1984. 2. 20), 제2집(1985. 12. 20)
- 제3집(1989. 2. 28), 제4집(1990. 2. 28)
- 제5집(1991. 2. 20), 제6집(1993. 2. 20)
- 제7집(1995. 2. 28), 제8집(1995. 8. 31)
- 제9집(1996. 2), 제10집(1996. 8)
- 제11집(1997. 2. 28), 제12집(1998. 2. 28)
- 제13집(1999. 2. 27)
- 제13집 특별호(1999. 2. 27)
(정현립교수 회갑기념 논문집)
- 제14집('00. 2.28)간행,
- 제15집('01. 2.28)간행 『경영연구』
- 제16집('01. 11)간행
- 제17집('02. 2)간행
- 제18집('02. 8)간행
- 제19집('03. 2)간행
- 제20집('03. 08)간행
- 제21집('04. 02)간행
- 제22집('04. 08)간행
- 제23집('05. 02)간행
- 제24집('05. 08)간행
- 제25집('06. 02)간행
- 제26집('06. 09)간행
- 제27집('07. 03)간행
- 제28집('07. 12)간행 예정

6. 연구실적

- ① 90학년도 교수연구 발표회 개최
- ② 91학년도 교수연구 발표회 개최

- ③ 전임교원 대상 SAS WORKSHOP(92. 6. 15)
- ④ 산업경영 기초자료 조사실시(93. 11. 15)
- ⑤ 유원상사(주) 경영 Consulting(93. 12. 10)
- ⑥ 서울 달구지 음향 EVENT 시장조사 용역 실시(94. 5. 17)
- ⑦ 중소기업의 세계화를 위한 국제학술 심포지움 개최(95. 5. 17)
(논문명 : 대전, 충남 중소기업의 국제경쟁력 강화 방안 대전지역 중소기업의 국제경쟁력 강화 방안 대전지역 중소기업의 세계화 추진방향, 중소기업의 세계화 전략)
- ⑧ 사설학원 경쟁력 강화를 위한 고객 만족도(CS) 조사(95. 9. 27)
- ⑨ 95학년도 교수연구 발표회
- ⑩ 96학년도 교수연구 발표회
- ⑪ 한글엑셀을 이용한 성적처리 프로그램에 관한 연구(96. 8)
- ⑫ 산학협동 연구 발표회 개최(96. 10)
- ⑬ 특성화 교수연구 발표회 개최(년1회)
- ⑭ 97년도 교수연구 발표회
- ⑮ 97 대학 부설연구소 과제선정
“대전·충청지역 기업 경쟁력 강화방안” (학술진흥재단 지원)
- ⑯ 한마음 정신병원 경영평가(97. 11)
- ⑰ 열린 아카데미 특별강좌(98. 6)
- ⑱ '98가을 학술 심포지움 개최(98. 11. 27)
“IMF 조기극복을 위한 지역경제 활성화 방안”
- ⑲ '98년도 교수연구회 발표
- ⑳ '99년 특성화 교수연구 발표회 개최(연2회)
- ㉑ 2000년 학제간 학술발표회 개최(연3회),
2001년(연1회)
- ㉒ 2000년 『산업경영연구』에서 『경영연구』로 제16집 변경
- ㉓ 2001년 국제학술 심포지움 개최(2001.12.4)
- ㉔ 2003. 05 경영학술세미나 2003-1차 “브랜드 자산 측정과 관리
- ㉕ 2003. 08 경영학술세미나 2003-2차 KBC모형 대덕밸리 신축과학 공업원구 실리론와디 국제비교”
- ㉖ 2003. 11 경영학술세미나 2003-3차 “현대한국사회와 부패사슬 -기업과 정치자금, 그리고 정부”

- ㉓ 2004. 06 학술심포지엄 개최 “기업경영입장에서 본 한나라당의 대선과 중선전략”
- ㉔ 2004. 10 학술심포지엄 개최 “행정수도이전이 대전 지역과 충청권의 산업에 미치는 영향력”
- ㉕ 2004. 03 ~ 2005. 02 학제간 학술 발표회 연 4회
- ㉖ 2005. 06 경영학술세미나 국제심포지움 “세계속의 한류경영”
- ㉗ 2005. 08 경영학술세미나 일본의 국제화와 동아시아의 노동시장 - 일본으로의 노동력 이동을 중심으로
- ㉘ 2005. 11 국제심포지움 “현대 일본의 정치변동과 경제사회”
- ㉙ 2006.05.18 경영학술세미나“미래시장의 생존전략”
- ㉚ 2006.11.27 경영학술세미나“주한 외국기업 현황과 책임경영사례”
- ㉛ 2007.04.17 경영학술세미나“벤처기업의 성장단계별 위험관리”
- ㉜ 2007.05.01 경영학술세미나“린 6시그마의 이해”
- ㉝ 2007.05.22 경영학술세미나“한국의 주요 수출국의 새로운 환경규제 동향”
- ㉞ 2007.09.20 경영학술세미나“고객 경험 기반의 미래 유망 유비쿼터스 서비스 도출”
- ㉟ 2007.10.04 학술심포지움“중기청 업무에 대한 소개 및 한남대학교와의 협력방안”
“중기청을 통한 기업간 협력 방안에 대한 제언”

■ 경제연구소

(Institute of Economics Research)

1. 설립년월 : 1988년 4월 18일

2. 설립목적

국제화시대에 즈음하여 세계경제의 변화에 따른 한국경제의 현실과 정책 그리고 경제이론에 관한 학문적 연구를 목적으로 한다.

3. 고유기능

- ① 한국경제연구 : 경제발전과 정책, 기술진보와 산업 구조변동, 노사문제 등
- ② 지역경제연구 : 지역경제분석, 지역경제 육성, 중소기업 육성 및 중간 단계기술 개발

- ③ 국제지역 및 권역경제연구 중국 및 러시아 경제 연구, 유럽공동체 경제통합연구, 동남아시아 신흥공업국가 연구

4. 특성화 방향 및 중점사항

- ① 한국경제의 발전모형을 연구하기 위해 자동차 산업을 사례연구
- ② 중국연구센터를 설치하여 중국경제 연구 및 중국 고위관리 연수 교육
- ③ 서구학자들과 공동연구를 통한 선진국 경제모델 연구

5. 간행물

- ① 경제연구 1~16집(1992~2006)

6. 연구실적

[학술회의]

- ① 제1회 자동차 산업 국제심포지움 : 주제 “한·일 자동차 산업의 발전전략”(1991. 11)
- ② 제2회 자동차 산업 국제심포지움 : 주제 “린생산 방식의 새로운 모색”(1993. 12)
- ③ 개교 38주년 기념 “세계경제의 변화와 한국경제의 변화”에 관한 국제 학술심포지움(1994. 5)
- ④ “한·중 경제교류의 현황과 새로운 모색”에 관한 국제학술회의(1995. 1. 21)
- ⑤ “한·중 자동차 협력방안 모색”에 관한 국제학술회의(1996. 7. 15-17)
- ⑥ 개교 40주년 기념 “변화하는 아시아 경제와 한·중 경제협력”에 관한 국제학술 심포지움(1996. 10. 19)
- ⑦ 제3회 자동차 산업 국제학술 심포지움 : 주제 “생산방식의 변화와 신노사관계”(독일·일본 자동차 산업)(1996. 11. 29)
- ⑧ “한·중 대기업 발전전략 비교”에 관한 국제학술회의(1997. 4. 21-22)
- ⑨ 최근의 주식시장 및 경상수지 동향과 정책과제,2000.5.30
- ⑩ 대덕밸리의 발전방향, 2001.10.11
- ⑪ Corporate governance and state-owned shares in China liste (2004.5)
- ⑫ Labor supply in urban China (2004.5)
- ⑬ Are there spillover effects between coastal and noncoastal regions in China(2004. 6)
- ⑭ Foreign Direct invetment and Technology

Spillover : Evidence from China (2004.7)

- ⑮ 중국의 개인소득 분배에 관한연구 (2004.9)
- ⑯ 산업공동화에 관한 시론(2004.10.25)
- ⑰ FDI and Royal Factor Productivity in Developing Countries using nonstationary panel data. (2004.12.4)
- ⑱ 중국 역대 도시에 관한 연구 (2004.12.4)
- ⑲ 소상공인지원센터의 종합컨설팅기관화를 위한 전략 (2004.10)

[간행물] 경제연구 1~16집

[연구시리즈 발간]

- ① 자동차산업연구 9201호 : 일본 자동차 산업의 노사관계
- ② 자동차산업연구 9202호 : 자동차 제조업체의 신제품개발과 목표원가
- ③ 자동차산업연구 9301호 : 자동차 달러의 한·미·일 국제비교
- ④ 자동차산업연구 9302호 : 자동차 판매에 있어서 이중 「계열판매」의 문제
- ⑤ 자동차산업연구 9303호 : 한국자동차산업의 생산구조에 관한 연구
- ⑥ 자동차산업연구 9304호 : 도요타자동차의 생산성관리와 노동조직
- ⑦ 자동차산업연구 9305호 : 불보의 휴머니즘적 우데바라공장이 일본의 린 생산방식과 경쟁할 수 있을까
- ⑧ 자동차산업연구 9401호 : 한국자동차산업의 생산방식
- ⑨ 자동차산업연구 9402호 : 독일자동차산업에 있어서 「린생산방식」의 도입
- ⑩ 자동차산업연구 9404호 : 뉴도요티즘-도요타자동차 구주공장에서의 노동의 인간화 시도
- ⑪ 자동차산업연구 9601호 : 중국자동차 산업의 발전전략

[단행본]

- ① 대전민자역사 신축에 따른 상권분석(1991. 7)
- ② 중국·소련의 경제개혁과 한국경제의 진로(1989.1)
- ③ 충남공업화 기본방향과 보완전략 연구(1991. 1)
- ④ 대전지역 노사분규 실태조사 보고(1989)

- ⑤ 세계경제의 변화와 한국경제의 도전(1994. 5)
- ⑥ UR과 한국농촌(1994. 8)
- ⑦ 한·일 자동차산업 국제비교(1991. 11)
- ⑧ 린생산방식의 새로운 모색(1993. 12)
- ⑨ 한·중 경제교류의 현황과 새로운 모색(1995. 10)
- ⑩ 중국경제의 미래(1995. 11)
- ⑪ 중국국가계획위원회 고위관료 한국경제연수교재 (1995. 11)
- ⑫ 중국국가계획위원회 고위관료 한국경제연수교재 (1996. 11)
- ⑬ 중국국가계획위원회 고위관료 한국경제연수교재 (1997. 6)
- ⑭ 한·중 자동차 산업 협력방안 모색(1996. 7)
- ⑮ 생산방식 변화와 신노사관계(독일, 일본 자동차 산업 : 1996. 11)
- ⑯ 한·중 대기업 발전전략(1997. 4)
- ⑰ 대안적 생산체제와 노사관계(1997. 5)
- ⑱ 중국의 제지공업 발전전략(1997.9)
- ⑲ 수입차 관세인하의 자동차산업에 미치는 효과에 관한 연구, 2001. 8. 31
- ⑳ Work and Employment Relations in the Automobile Industry (정명기,2004)
- ㉑ SAS 활용 다변량 분석 (권세혁, 2004)
- ㉒ 가치, 가격과 경쟁 (송태복, 2004)
- ㉓ 프로그램 코딩없이 사용하는 SAS (윤배현, 2004)
- ㉔ 경제성장의 정치경제학 (황진영, 2004)
- ㉕ 경제연구 제 15집 발간 (경제연구소, 2004)

[국제교류]

- ① 중국 국가계획위원회 고위관료 한국경제연수교육 (1995~2002년)

■ 사회과학연구소

(Institute for Social Science)

- 1. 설립년월 : 1987년 9월
- 2. 고유기능
 - ① 연구논문집 발간
 - ② 학술세미나 개최

- ③ 해외교육훈련
- ④ 각종 여론 조사 및 분석
- ⑤ 외부로부터 위탁된 연구용역 수행
- ⑥ 국내외의 교육기관과 자료 및 연구결과 교환
- ⑦ 기타 연구소의 목적에 부합되는 사업

3. 발전계획

① 목 표

- 국제화, 정보화, 지방화 시대에 부응하는 실질적인 연구수행기관
- 실용적인 지식과 기술의 연구·개발을 통해 국가와 지역사회발전에 봉사
- 창의적인 연구활동을 통한 우수 인력의 개발
- 세계 우수 연구기관과의 교류를 통한 연구물 공동발표 및 제작

② 기본전략

- 광역 및 기초자치단체와의 교류를 통한 공동연구 및 성과물 제공
- 관·학·연·산의 협력체제 구축
- 정보망 활용을 통한 연구·개발정보 획득과 연구 간행물 공개
- 외국의 우수기관과 Network구축 및 공동연구 추진

③ 발전방향

- 프로젝트별 연구·개발의 집중화
- 연구기반구조 확충(연구공간, 연구시설 및 기자재)
- 국내외 석학의 객원연구원 초빙
- 지역 관·산·학의 프로젝트 수행

4. 연구과제

- ① 지방자치단체의 통합환경관리 정책개발에 관한 연구
- ② 충청남도 지리정보시스템(GIS) 기본계획 수립
- ③ 환경문제에 대한 국제협력체계에 관한 연구 : 유럽연합을 중심으로
- ④ 하천 수자원의 관리 및 개발전략에 관한 연구

5. 연구실적

- ① 지방자치 2주년 기념 학술세미나
- ② 통일문제 세미나
- ③ 노인문제 세미나
- ④ 사회과학포럼 14회 개최

- ⑤ 2001년 춘계, 추계 학술 초청강연회 개최
- ⑥ 지방정치 특별학술회의 개최(2002년)
- ⑦ 각종 연구 보고서

6. 간행물

- ① 한남대학교 『논문집』 사회과학편, 년 2회 발간, 33집 발간
- ② 『사회과학연구』 년 1회 발간, 11집 발간
- ③ 통일문제 대토론회 자료집 발간 : 년 1회
- ④ 각종 세미나 관련자료 : “한국부패문화의 특성과 사회윤리 재정립”, “대덕 자치구정 2년의 평가와 전망”
- ⑤ 사회과학포럼 13집 발간(2002년)

■ 민군겸용보안공학연구센터

(Security Engineering Research Center)

1. 설립년월 : 2003년 7월 1일

2. 설립목적

2013년까지 대전광역시, 계룡대, 대덕 테크노벨리를 연계하여 “보안공학기술 연구기지”를 구축하고, 산업체와 군이 함께 활용할 수 있는 보안공학기술을 개발하여 기술을 산업체에 이전하여 고품질의 정보보호제품을 개발함으로써, 국가와 지역사회의 정보보호산업 발전에 기여하고 정보보호 산업에 필요한 장비를 구축하여 산업체와 공동 활용하며 이 과정을 통해 우수한 전문 정보보호 연구인력을 양성하여 지역의 정보보호 산업체에 공급한다.

3. 고유기능

- 연구기능 : 가. 보안 관리 및 접근 통제 분야
나. 암호 및 보안솔루션 분야
다. 보안응용 분야
라. 보안공학 기술 분야
- 기관지, 논문집 발행 및 도서출판
- 연구발표회, 간담회 및 학술대회, 간담회 개최
- 국내 학자의 초빙

4. 특성화 방향 및 중점사항

- 민군겸용 보안공학 기술의 기초연구를 산업화로

연결

- 국제적 추세화인 민군 기술의 겸용화에 발맞추어 민간에서 상용화되고 있는 보안공학 기술을 군에서 활용할 수 있도록 강한 보안공학 기술을 개발하고 이 기술을 군에 공급하도록 지원한다. 반대로 이미 군에서 활용하고 있는 기술을 민간에서 상용화 할 수 있는 창구 역할을 수행한다.

○ 연구 인력의 효용 가치 극대화

- 본 대학과 인근 연구집단들이 소유한 다양한 전공영역의 연구인력을 목적에 적합하도록 구성하여 연구의 효율성을 극대화하고, 결과적으로 유용한 기술을 산업화하여 업체의 경쟁력을 높이도록 한다.

○ 산업화를 통해 연구에 필요한 인력 및 재원의 지속적 확보

- 대학 인력의 과제참여를 통하여 우수한 보안공학분야의 기술 인력을 양성하고 참여 산업체에 취업시킴으로써 고용의 기회를 증진시킨다. 아울러 기반기술 연구과정에서 도출되는 다양한 연구결과들을 공개, 기업의 투자를 유도함으로써 지속적 연구를 위한 재원을 확보한다.

○ 기존의 취약한 제조업 대신 고부가가치의 첨단 산업 육성

- 본 연구센터를 수행하면서 개발된 결과들을 이용하여 대전이 가진 열악한 제조업 환경을 신기술 집약적 환경으로 점진적으로 전환함으로써 지역 경제 발전에 일익을 도모하고 향후 국제적인 민군겸용 보안공학 단지로 거듭날 수 있는 전기를 마련한다.

5. 간행물

- 2006 International Conference on Hybrid Information Technology(ICHIT2006) 발표집 발간(2006.11.9) 외 44종
- 각 과제별 2003년도 중간보고서 발간(총12권)
- 각 과제별 2003년도 결과보고서 발간(총12권)
- 각 과제별 2004년도 중간보고서 발간(총22권)

- 각 과제별 2004년도 결과보고서 발간(총22권)
- 각 과제별 2005년도 중간보고서 발간(총22권)
- 각 과제별 2005년도 결과보고서 발간(총22권)
- 각 과제별 2006년도 중간보고서 발간(총4권)
- 각 과제별 2006년도 결과보고서 발간(총4권)
- 각 과제별 2007년도 중간보고서 발간(총4권)
- 각 과제별 2007년도 결과보고서 발간(총4권)

6. 실적

- 과학기술부와 지역협력연구단 사업 계약 체결(2003.7.11)
- 2003년도 민군겸용보안공학연구센터 과제 설명회(2003.9.5)
- 민군겸용보안공학연구센터 개소식(2003.10.10.)
- 국방정보보호 전문가과정 실시(2003.11. 3.~11. 14)
- 제7회 차세대 통신소프트웨어 학술대회(NCS 2003) 개최(2003.12.4~12.6)
- 제4회 사이버테러정보전 컨퍼런스(2003.12.12)
- 제3회 민군겸용 정보보호 워크샵 개최(2003.12.19)
- 전문가초빙세미나개최 : 정보시스템 보안감사와 차세대 인터넷기술(2003. 11. 5)
- 정보보호 교육- CISA특강(2003.10.18~11.8)
- 2003 센터 과제 평가(2004.2.2)
- 2004 센터 과제 공모(2004.2.9~2.21)
- 2004 민군겸용보안공학연구센터 과제중간발표회(2004.2.19)
- 육군 프로젝트 계약 체결: 지능형 침입탐지체계(IDS) 구축방안 연구(2004. 4. 1)
- 한국사이버테러정보전학회 충청지부 창립 총회 및 초청강연(2004.5.6)
- 2004년도 민군겸용보안공학연구센터 과제 설명회(2004.5.24)
- 전문가초빙세미나개최 : 차세대 국방망 보안성 향상(2004.8.26)
- 2004 민군겸용보안공학연구센터 과제중간발표회(2004.9.11)
- 정보보호학술발표회 개최(2004.10.8~10.9)
- 전문가초빙세미나개최 : 유비쿼터스 시대의 개인정보 보호, Identity Management (2004.10.29).

- 제4회 민군겸용 정보보호 워크숍 개최 (2004.11.9)
- 제5회 사이버테러정보전 컨퍼런스 2004 개최 (2004.11.16)
- 한국사이버테러정보전학회 제2회 추계학술발표대회 학술회의 개최 (2004.11.19~ 11.20)
- 제8회 차세대 통신소프트웨어 학술대회(NCS 2004) 개최(2004.12.8~ 12.10)
- 2004 센터 과제 평가(2004.12.22)
- 2005 센터 산업화과제 공모(2005.1.12~1.22)
- 2004 센터 산업화과제 평가(2005.1.26)
- 2005년도 민군겸용보안공학연구센터 과제 설명회 (2005.3.18)
- 정보과학회 2005년 충청지부 춘계워크숍 개최 (2005.6.10)
- 제5회 민군겸용 정보보호 워크숍(2005.7.21)
- 제1회 보안공학연구회 창립 및 학술대회 개최 (2005.8.18)
- 2005년도 민군겸용보안공학연구센터 중간 발표회 (2005.8.26)
- 우크라이나 Zaporizhzhya 국립대학 컴퓨터범죄연구소 MOU 체결(2005.9.)
- 제2회 대한민국 지역혁신 박람회 제품 전시(2005.10.5 ~10.9)
- 2005년도 정보보호학회 학술발표회 개최(2005.10.7 ~10.8)
- 1단계 사업 연구결과 시연회(2005.11.10)
- 산업자원부 현장실태조사 및 결과물 전시(2005.11.14)
- 국제 사이버테러정보전 컨퍼런스 및 한국사이버테러 정보전학회 추계학술대회 개최(2005.11.29~11.30)
- 제9회 차세대 통신소프트웨어 학술대회(NCS 2005) (2005.12.7~12.9)
- 2005년도 민군겸용보안공학연구센터 결과 발표회 (2006.1.6)
- 2005년도 과제 연구과제 내부평가 및 2006년도 과제 선정 평가(2006.2.16)
- RRC사업→RIC 사업 전환 관련 공청회 참석 및 발표 (2006.2.27)
- RIC사업 선정(2006.3.27)

o 2005년도 계량적 실적

| 논문게재 | | | | 학술발표 | | 특허 | 기술지도 | | 기술이전 |
|-------|--------|-------|------|------|----|----|------|---------------------|------|
| 국내(건) | | 국외(건) | | 국제 | 국내 | 건수 | 건수 | 업체수 | 건수 |
| 학진 등재 | 비학진 등재 | SCI | 비SCI | | | | | | |
| 16 | 21 | 16 | 6 | 26 | 28 | 36 | 129 | 프롬투정보통신(주)외 14업체 | 9 |

- o 2006년도 RIC 과제 설명회 (2006.4.21)
- o 전문가초빙세미나개최 : ISIT 연구동향, 사쿠라이 교수(2006.6.13)
- o ISIT(큐슈시스템정보기술연구소)와 MOU 체결 (2006.7.5)
- o The 1st Joint Workshop(SERC-KDDI-ISIT) (2006.7.11)
- o 제6회 민군겸용 정보보호 워크샵(2006.7.26)
- o 2006년도 민군겸용보안공학연구센터 중간 발표회 개최 (2006.8.24)
- o 2006년도 한국정보보호학회 학술발표회 개최(2006.9.29~9.30)
- o 기술창업패키지교육(2006.7.22~10.14)
- o 한국사이버테러정보전학회 제4회 추계학술발표대회 2006(2006.11.3~11.4)
- o 제7회 사이버테러정보전 컨퍼런스 2006(2006.11.3~11.4)
- o 2006 International Workshop of SERC(2006.11.14)
- o 2006 International Conference on Hybrid Information Technology(ICHIT2006) (2006.11.9~11.11)
- o 제10회 차세대 통신 소프트웨어 학술대회 (NCS2006) (2006.12.6~12.8)
- o 2006년도 민군겸용보안공학연구센터 결과 발표회 (2007.1.18)
- o 제7회 민군겸용 정보보호 워크샵(2007.7.26)
- o 2007년도 민군겸용보안공학연구센터 중간 발표회 (2007.8.17)
- o 2007년도 정보보호 학술논문 발표회(2007.10.12~13)
- o 2007 해외석학 초청 세미나(2007.10.24)
- o 국군기무사와 MOU 체결(2007.11.14)
- o 2007 전문가 초청세미나(2007.11.23)
- o 제11회 차세대 통신 소프트웨어 학술대회 (NCS2006) (2007.12.5~12.7)